朝鮮日報

朝刊

社說 緊張한歐洲外交界 — 스트레자會議를압두고

一

來十一日은 伊太利 스트레자에서 英佛伊 三國首相以下 三國政府首腦部가 會合하야 羅者獨逸 히틀러總統의 던진 再軍備宣言에 對한 對策을 協議한다。이미 豫定計畫이 어긋지만 英國 사이먼外相이 蘇聯 波蘭 젝크를 訪問하고、英國掌璽尙書 이든氏가 伯林을 訪問하고 英伊兩國에서 各各 首相이 直接會議에 出馬하는것을 보면 今次의 스트레자會談이 一九三三年의 四國協約、一九三四年의 羅馬協約今春의 倫敦宣言以上 重要性을띠운것을 알수잇다。

二

스트레자會議의 結果는 미리 豫言할수업다。그러나 英政府가 閣議로써 決定한 對스트레자會議態度가(一)히틀러總統이 伯林會談에서 東歐로카르노條約의 代案으로 提出한 東歐와 中歐의 局地的 不侵略條約은 受諾할수 업고(二)聯盟規約을 强化하야 規約第十條의 違反國에도 制裁를 加하려는 佛伊의 計畫은 大大的으로 贊成하며(三)墺太利의 不干涉條約을 支持한다는것等으로 보면 獨逸의主張은 조금도 聽從할수업는 同時에 獨逸로하야금 三國에 全然包圍되어 꼼짝도못하게맨들라는것을 알수잇다 보라 佛國이 主張하는 東歐로카르노條約에 對하야 獨逸이 東歐及中歐의 局地的不侵略條約을 締結하자함을 排斥한것은 英佛伊가 獨逸의 中歐協同政策을 妨害함이아니며 墺太利의 不干涉條約을支持함은 獨逸의 對墺政策을 防遏하는것이 아니며、制裁計畫을贊成함은 獨逸로하야금 꼼짝도못하게하라는 方策이 아니랴。

三

그러나 會議와 實行과는 別問題다。아무리 制裁의 規定을 議論上으로 또는 紙面上으로 떠들어도 實行力이 잇지안흐면 그것은 一種의 空文이다。스트레자會議가 엇더래도 獨逸을 制裁할 條約文은 얼마든지 引用할수잇다。그러나 實力에 訴하라는 各國이라 獨逸의 傍若無人的 態度에 隱忍自重하고잇섯다。그와가티 今次 스트레자會談에서 如何한 條文으로 獨逸을 制裁한다할지라도 結局 武力에 訴하라는 意思가 업는 英佛伊라 그것은 一種의 空手形으로 化하지안흘가 이것은 前記 英政府의 스會談態度中 聯盟이 獨逸을 베르사이유條約의 違反國으로 非難함에 對하야 너무過酷한 字句를 避하자한것은 伊强硬態度에 對한關係를 엿볼수잇지안은가。

四

그러므로 外交는 一種 煙布劑에 不過하고 眞正으로 歐洲를 救濟할것은 實力에 依한 大手術이 아닐가。이러케 생각할때 스트레자會談은 大事件을避하라는 姑息劑에 지나지 못하고 結局은 大事變을 惹起할 前夜의 歐洲政治家의 虛勢가 아닐가。獨逸의 再軍備宣言뒤를이어 各國이 暴하야 軍備를 擴充하고 或은 兵役制度에 大改裝을 하는것은 這間의 消息을 알수잇을것이다。이點으로보면 또한 歐洲는 武裝外交界에빠저잇다하겟다

英佛伊中心으로 平和機構强化?

佛伊羅馬宣言과英佛倫敦宣言을再確認코 東歐로카르노條約『다늅』條約締結도要望

『스』會議의佛國期待

라발佛外相

【電通巴里九日發】明後十一日에 切迫한 스트레자會談의結果는 噴火口上에잇는 歐洲政局의 動向을決定하는 것이라고 全世界의視聽을 集中하고잇는데 佛國側에서는 同會議에서 一月七日의 佛伊羅馬宣言과 二月三日의 英佛倫敦宣言이 再確認되어 玆에 英佛伊三大國의平和合作이 完成되기를 期待하고잇다 그리고 東歐로카르노條約과 『다늅』條約에 關해서는 英國政府는 이에 依하야 새로운義務를 負擔하는것을 拒絶하려고하고잇스나 獨逸、波蘭及匈牙利等이 將來參加하는것을 妨害하지아니하는以上 兩條約의 締結에依하야 平和機構를 强化하려는 佛伊蘇三個國의 計劃을阻止할 意思는업는 模樣이오 또『다늅』條約에關해서는 平素에 의가合하지안는 伊太利와 小協商國이 接近에잇는 事實等으로보아 今後相當한曲折이 잇다하더라도 兩條約은 成立할것이라고 佛國側은樂觀하고잇다

獨、波를除外코 東歐協定即時實現期待

佛國態度가優柔不斷이라고 蘇聯側猛活動

【莫斯科六日發】獨逸의再軍備의目的이 東歐國境의 改訂即蘇聯領土侵略에잇다고 看做하고잇는 蘇聯에서는 英佛에 지지아니할만콤隣接한歐洲의形勢重大化를絶叫하고 警鐘을 亂打하면서 獨逸波蘭을除外하더라도 東歐援助條約을 締結하기로 態度를 決定하고 그即時實現을提唱하고잇다 獨逸은 그東歐條約參加反對의 最大口實이든 軍備의不平等이 업서진 今日에도 東歐條約에는 反對이므로 벌서獨逸의參加는 全然가望이업고 또波蘭은獨逸과그運命을 가티하기로 決定한모양이므로 이또한 可望이업다고보고잇다。獨波의結合은歐洲平和의强한敵國을 形成하는것으로서 獨逸은攻伐히 前의軍備의擴張에邁進하야 大戰直前의軍備에達하는것도 目前의 일이다。獨逸의軍備는그强大한 工業力을除外하더라도事實上佛國보다도强大하게될것인데 이戰爭危機에際하야 列國이지금에 遂巡하고잇다가는 意外의重大한形勢를 誘致하게 될것이다 佛國이自己편이라고 安心하고잇는 동안에 第二流의나라들이어떠케 佛國에 反逆할는지도 모른다 斷乎한態度와 힘은能力이 가득찬것이다。獨逸態度에能力이잇고、決斷이 缺한佛國에能力이업다。불가리아와匈牙利가獨逸에模倣하야軍備를始作하더라도與論하지못하게될것이다 무엇이든歐洲條約에對한結實이업는限 부질업는論議를하고잇슬때는아니다。그런條約은 戰爭防止의 아모런保障도되지못한다。毅然한 態度에出하야 東歐相互援助條約을締結하라고하는것이 蘇聯의態度로서 佛國態度를優柔不斷이라고 氣勢를올리고잇다。

總領事會議(第二日)

【上海九日發聯合】在中總領事會議第二日은 九日午前十時公使館事務所에서開會 有吉公使로부터 最近의日中關係에對해그實情과意見을詳細開陳하고午後三時再開各總領事로부터對中政策特히 對中經濟援助方針에對하야意見을陳述하고是非를 檢討한後午後五時散會

스會議英國對案 싸外相言明忌避

【電通倫敦八日發】八日英國下院에서、써·윌리엄·데빈손氏가 스트레자會議에서는『다늅』諸國의經濟問題解決과 墺太利의獨立保障도 關聯시키는것을 必要하다고 議題에上程할터인가고 質問한데 對하야 싸이먼外相은 스트레자會談에關하야 如何한計劃을가지고잇다는것은 지금 言明할수업다 고뿌리치고言明을避하엿다

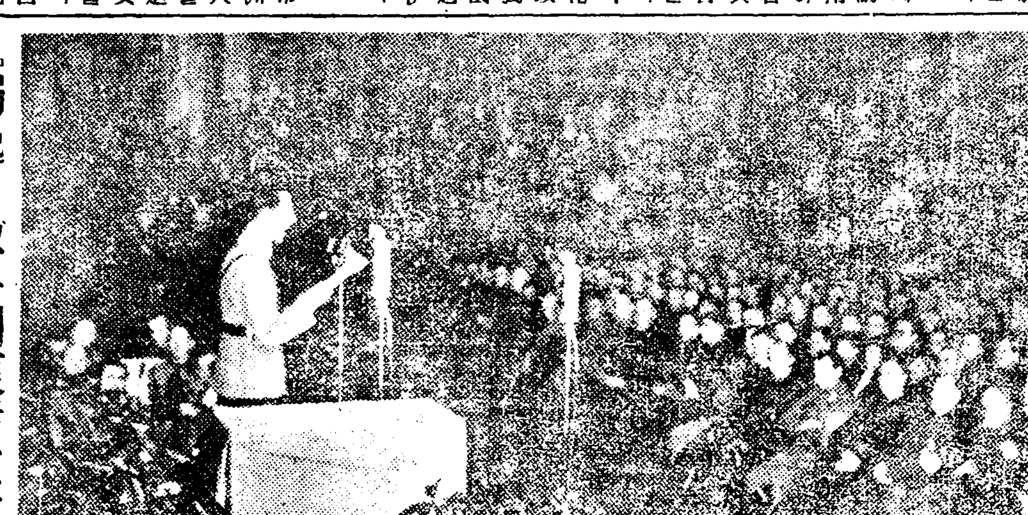

獨逸의徵兵制復活宣言

三月十六日 獨逸政府는 베르사이유條約軍事條項의 破棄를 宣言하는同時 禁制되엿든 强制徵兵制의 復活을宣布하야 世人의 耳目을 聳然케한것은 아직도 記憶이새롭다 寫眞(下)은右軍事條項의 破棄宣言과 平常時兵力을 十二個師(約五十萬)로擴充하는國防擴充法案을 最終的으로 決定한 獨逸閣議 (上)同日夕刻 伯林스포츠宮殿에서 꾀벨스宣傳相이 右法案을一般에게發布하는光景

日本綿品防止次 比島關稅引上?

米、綿織生産者蹶起

【華盛頓六日發】米國의 綿織物生産業者는 政府當局에對하야比律賓市場에서 日本品의氾濫을防止하기爲하야 어떠한對策을講究해달라고要望하고잇섯는바 이제다시 루즈벨트大統領과 협國務長官에게對하야 猛運動을試하기로되엿다。日本品의 進出에依한米國側最近의窮境은 豫想以上으로特히「킹그린드」方面의 紡績業中에는工場을 不得已閉鎖하게된者도不少한狀態이다、生産者側에서는右는國務省이 부질업시各國과、求償通商協定을 締結하야貿易上困難을克服하려는 方針을곳게가지고比律賓市場에서 日本品을驅逐하기爲하야는 高率關稅를設定하라는意見을 採用하지안키때문이라고 非難하고잇다。마피側은 比島總督은 政府當局에對하야日本品防遏을目的으로하는 關稅引上法을來七月比島議會에 提出하야一擧에通過시키려는方策을 進言하고잇는데 右에對하야生産者側은 關稅引上은가장 效果的方策으로서、우리도 異議는업스나日本은多年比律賓에 政治的勢力을扶植해왓기때문에 今日에는벌서關稅引上法을 比島議會에提出하는것은 晩時의感이不無하고 通過는甚히 困難하지안흘가생각된다 루즈벨트大統領과 협國務長官이 事態를正確히認識하지못하는것가티 보이는것은甚히遺憾이다라고 말하엿다。

米國關稅引下에 蘇聯製品除外方針

【電通華盛頓八日發】當地官邊에서確聞한바에依하면 米國政府는將來의 關稅引下에 蘇聯製品을均霑시키지안흐려는方針을 가지고잇는모양인데 米國政府가如斯한態度에 出하려는것은 米國商品의 大量輸入再開를 蘇聯에强制하려는 底意에서出한것이라고解釋된다

"憲法撮要"等三著書 發賣頒布를禁止

其他二著書엔改訂削除를命令 內務省서行政處分

【電通東京電話】美濃部博士의著書에對한 行政處分에對하야 後藤內相은 九日閣議에서 出版警察上의立場으로하는 內務省의方針을說明하고 問題의
一、憲法撮要(有斐閣)
一、逐條憲法精義(同)
一、日本憲法의基本主義(評論社)
의三冊에對해서는 出版法第十九條의規定에 基하야 發賣頒布禁止를
一、現代憲政評論(岩波書店)
一、議會政治의檢討(評論社)
의二冊에對해서는 出版者에게注意를促하야 不穩한個所의改訂削除를 命하겟다고 各關係의諒解를求한後 政府는 警保局長에게 그것을 執行하라고 命한바잇섯다 따라서 警保局에서는 그決定에따라 發賣頒布를 禁止할三著書에 對해서는 內務大臣訓令으로서 警視總監及各地方長官에對하야그執行을命하고또注意를發할二著書에關해서는 發行各商店의責任者를 警保局에招致하야中村圖書課長으로부터 各各改訂削除를命한바잇섯다 이것으로써美濃部博士에對한行政處分은 完了하엿스나 또其他의問題가될著書에對해서는 目下圖書課에서調査研究中이므로 그結果全혀不穩當한것이라고 認定되면 各各該當한處置를取할터이다

『詔勅批判』은 不敬罪構成?

一兩日中司法部會議

【電通東京電話】美濃部博士의學說에關한 行政處分은別項과가티決定하엿는바 이제남은問題는司法處分의問題이다 博士의著書와講演集中에 不敬한字句가잇섯다고하는點은 博士의意思로도解釋上의問題로도 不敬罪構成에는困難이라하나『詔勅에對해서도批判할수잇다』는博士의 著書의思想은明白히 皇室의尊嚴을冒瀆하는것이라는 理由가될可能性이잇슴으로 小原法相은 一兩日中에司法首腦部會議를 開하고愼重히檢討하게될模樣이다

後藤內相談

【電通東京電話】美濃部博士의著書에對한 行政處分決定後內相은 말하엿다 行政處分의理由에對해서는 法律의明文에依하야 安寧秩序를妨害하는것이라고認定한다는以外詳細한것은言明할수업다 內務省의行政處分으로서는 이것으로一應終了하엿스나 司法省이出版法에基하야 어떠케處斷할는지 今日法相의말로서는더좀研究를要한다고하엿다 이處分은極히消極的의것으로 國體觀念을明徵하는데對해서는 地方長官을通하야 全國民에게徹底를期할터이다 그리고美濃部博士의身分上 處置에對해서는文部省에서 解決할것이다

純粹司法權立場에서 罪의成否를決定

小原法相閣議後談

【電通東京電話】小原法相은閣議後 如左히말하엿다 行政上處置는 今日로全혀마첫스나司法處分에對해서는 未定임으로 이로부터잘研究하기로하엿다 우리는純粹한司法的立場에서罪의成否를 決定한然後에起訴不起訴를獨自의見解로 決定할터인데 美濃部博士를再次召喚할는지는모르겟다 얼마나日數를要할는지도아직豫測할수업다

朝、臺等各地에도 拓務省에서通達

【電通東京電話】美濃部博士의憲法學說에對하야 政府의方針이決定하엿스므로 拓務省에서는九日午後六時兒玉拓相으로부터 朝鮮台灣兩總督府 樺太 南洋兩長官에게內務省의 行政處分과文部省訓令을適用하라고 通達하고國體의明徵에對하야 조금이라도遺憾업기를期하고 博士의著書에對해서나內務省에서 決定한處分以外의取扱에關해서는 本省과協議한다음愼重히取扱하라고 訓令을發하엿다

拓務省官制改正 九日閣議서決定

【電通東京電話】拓務省官制中改正의件은九日閣議에서決定되엿다

夕刊後市況 九日

◆大阪 短期 新配◆

大新	八九〇	(一〇高)
鐘新	一二三八〇	(不變)
日産	九六二〇	(二〇高)
東新	一四六二〇	(一〇高)

◆橫濱 生糸 後引◆ 當限 五九一〇〇 先限 五九三〇〇

◆福井 人絹 後引◆ 當限 六三二〇 先限 六二〇〇

共産軍猛襲으로 中央軍勢力半減

蔣介石氏對策에苦心

【漢口九日發聯合】貴州省北部로부터 貴州軍을追擊하야 貴陽北方百「中」里의息烽에進出한 毛澤東의共産軍約二萬은 目下同地에서待機의姿勢에잇는데 一方貴陽에잇는蔣介石氏는 이形勢에크게狼狽하야 薛岳의中央第四師를貴陽附近에集中하는外에 廣東、廣西軍約三師及貴州敗走軍을急遽前戰에配置하고 必死의防戰에努力하고잇다 過般來共産軍과의激戰으로 討伐軍은大打擊을바더兵力도半減하엿다고까지 傳하고잇스나 今回貴陽附近의中央軍充實로얼마쯤共産軍의 南下도阻止하게될것으로觀測된다

國民政府財政部 兌換券憲法制定

關係各方面에通達

【電通上海九日發】國民政府財政部는 各省의兌換券發行을統一하기爲하야 兌換券憲法을制定하고 爲先左와如히 關係各方面에通達하엿다

一、省銀行或은 地方銀行은 一元及一元以上의 兌換券을 發行함을不得함 一律로中央銀行이發行한一元及一元以上의兌換券을使用할것

二、農村金融을調節하는 見地에서 一元未滿의小額紙幣는暫定的으로省銀行或은 地方銀行으로하여금發行케함 但發行額에對하여는 六割의現金四割의保障準備를行할것

三、省銀行과地方銀行이 이미發行한一元及一元以上의 兌換券은 財政部에서 發行額을調査한後期限을附하야回收케함 未回收分에對하여는中央銀行兌換券을 準備金으로中央銀行에保管을托할것

撫順炭需要增으로 十年度採炭難

【大連九日發聯合】今年三月末로서終了하는撫順炭의 九年度販賣高는八百三十九萬二千噸에達하야創業以來의 高記錄을示하엿다그리고十年度出炭計劃은 正炭七百七十五萬噸雜炭九十萬噸計七百六十五萬噸이나 今年度는昭和製鋼의增産滿洲化學 滿洲石油의操業開始 北鐵接收等으로需要는激增할것이오또日本內地炭界의好況으로輸出增加가 豫想되므로벌서부터採炭難이豫想되고잇다

四川省共産軍 西方進擊을企圖

【漢口九日發聯合】四川北部에 居한 徐向前의共産軍約六萬은三月末부터 活動을開始하야이미蒼溪를突破하고 西方에向하야進擊하고잇다 四川의穀産地로有名한成都、射洪을 路遮시키고다시成都、重慶間의 聯絡通路를 計畫하고잇는모양으로이에 對하야中央軍은 劍門山脈의嶮에據하야共産軍의 西進을阻止하려고嚴重한防備工事를 施하고잇다 그리고過般蔣介石氏의 命에依하야田頌堯氏가 處罰된以來 四川土著軍閥사이에는相當히動搖하는빗도잇스므로그向背가 자못憂慮된다

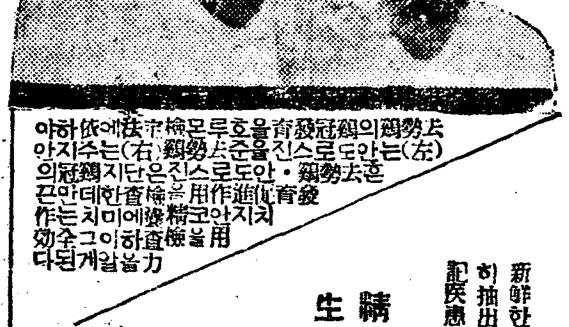

去勢鷄의鷄冠發育을호루몬檢定法에依하야 (左)는안도로스진을준去勢鷄(右)는주지안은 去勢鷄·안도로스진은단지鷄冠의 發育促進作用을檢査한데만끈 치지안코精液에미치는作 用을檢査하야그全效 力을알게된다

强力男性호루몬

アンドロスチン (안도로스진)

生殖線 호루몬

新鮮한動物의雄性生殖線에서그水溶性及脂肪可溶性의全有效成分等을完全히抽出하야生物學的檢定下에效力을一定하게한進步된男性호루몬劑로서左記疾患에卓越한効果가잇사오니一次試用하시압

精力減退·體力減退·精神力衰弱·倦怠感
生殖器衰弱·早老症·性的神經疾患等

定價 (錠劑三十錠入 三·八〇 注射液六管入 四·〇〇) 外二百五十錠入及五十管入잇슴

日本及滿洲國總代理店發賣元 株式會社 武田長兵衞商店

文献進呈 大阪市東區瓦町 三和ビルチング內 バーゼル化學工業會社日本學術部에서郵呈

靑春의源泉·活動의要素

特許商標 京城光化門ビル(電光二〇七二番) 朝鮮特許代理局 無料相談部特設技師辨理士專任

各種信託 迅速有利 低利貸出
朝鮮信託株式會社 京城府南大門通一丁目十九番地 社長 谷多喜磨
支店所在地 群山、釜山、木浦、平壤、大邱 (營業案內贈呈)

京城鍾路二丁目 完全時計修理 普信堂時計舖

創立明治參拾貳年 倉庫業兼營
株式會社 朝鮮商業銀行 京城府南大門通一丁目百十一番地
頭取 朴榮喆 專務取締役 堀正一
支店 京城南大門通、同鍾路、同東大門、同本町一丁目、同本町四丁目、龍山、仁川、平澤、利川、淸州、群山、全州、裡里、長興、康津、釜山、元山、永興、咸興、端川、淸津、羅南、會寧、沙里院、信川、新義州、定州、平壤、同大同門、鎭南浦、載寧 出張所

연지백분업서도어엽분頭髮은

女性이가진굉장한魅力입니다

金鶴香油 (금학향유)

株式會社野村商店

麓南엔春花灼灼 峰北엔殘雪點點 【一】

'알프쓰'를넘는'奈翁的'意氣그대로 北岳探春使勇躍進軍

頂丹…文 / 超熊…畵 / 九文…室

◇……오지(澳芝)의『봄』은겨울에도 볼수잇는것과가티 거리의봄은 이미오지오래엿스니 꽃상사구루마에서 연한허리를 낭납거리는 회춘문의『봄』은 도회인의시각(視覺)을 자극식인지 두달도넘엇고 립체적구성미(構成美)를 나타내이는『빨딍』거리에서 류행빗신호를 번득이는 아가씨치마자락의가벼운봄도 젊은이의 시신경을 오뇌(懊惱)스럽게 한것이 이미갓갑지아니한 과거의일이다 이런모의(模擬)의봄 박력(迫力) 업는봄작난감의봄 만흘맛보고 쓸되는봄 자연의 봄을 모르며 오즉생활선에서 복가치는 도회인을 위하야 쉽갓잇는봄의 점경(點景)을『캐취』해보리라는 생각으로우리 세사람의 탐춘사(探春使)일행이『한양의알프스』라는 별명을가진 북한산(北漢山)을향하야 떠나기는 아춤일곱시 아즉도아춤안개가 거더올라가는 사장(紗帳)과가티 산봉마다 가벼히잡긴때엿다

◇……자하문(紫霞門)=彰義門)에올넘어서서 원편으로운소(雲霄)우에 위려한드시서잇는신라진흥왕(新羅眞興王)의 순수비(巡狩碑)를우러르며 서으로서으로 거슬러봉을자우처니 아춤연긔와안개속에 수집은드시 숨어잇는 비봉(碑峰)은 다만 아름긋이 보이다 감추다하나 길까 산골에는 불기득하게 암연(黯然)한 방우독사이로 맘이 볼집고 허리를쉬이는 농사군의 그림자가 왕급생아종해벌을 뚫은히밧고섯는것과 길우와 도랑가에 빨기떨기버러잇는 앵도나무들검에 고울고울쥐어부튼 어린 꽃봉우리가 봄빗이술방울처럼 유력하고로 실하여보이는것이 고개를넘어도봉경이오 머리를숙여도 봄빗이라 지척이천리라더니 문안과밖의 거리가 그다지만치안켓거든 봄소식은 엇지도이다지천리의차가 잇는가싶혓다

◇……다소곤한 머리끄레 천주알가티 흐르는물방울을 두손으로 번가라회뿌려가며 올롱이를이고가는 초아가씨의 행조치마잇호로 가비야히올되는 남치마자락이 오이씨가치 맵시잇는발뿌리에서 이리저리노닐제 재바른종달새소리는수다스레 허바닥을 올린다 초가집산울타리(生籬)를끼고올고지고가지 정검다리 뛰여넘어 문득도하니 새파란어린닙이 한들들사과의 몽우리살진 싸리문압해당코입어나는 마름밧이 눈압에나타나고 물에깍긴 바위들이 웅덩이멍백인물에 수정가리많을물이 고요한물소리를내이며 흘러잇서 압고 눈압해보이는것은 다만비봉에서부터포물선(拋物線)을걸게그어내려오회강암의바위산이다 세사람이 각바를 미처 정하지못하야 서로 얼골만치어다보노라니 아래녁간수(澗水)에서 거름을룡긋는 흐은놈붓가한사람잇다 길을 물으매『가는게길이지 산중에 길이 어디따로 잇겟느냐』는것이다 따는그말도 그럴듯하야 세사람이 가장가까지 [알프스]를넘는나폴레옹의결심만큼이나 큰마음먹은드시 마음을 도사리고그대로 직선으로올라가기시작하얏다

◇……숨은 허에서 괴로운고개를넘고 만흔동에서 어렵은물바나을흔들 수건(手巾)은머리든 느려진솔나무가지와 맛칠리고 시가지의포도(舗道)에서여나날한걸들다리는화제적으로내여민허의사이에서 황량하야지서우리는자연의압에인간의 약점도회인의약점을 잇는데로고백해버리고 말엇다 나무동버랑에서는별이마치여서 쉽이업고 모래에는별이마치여서 빗그레져용긔를 못내이며 바위모수려에는 몸이아니부터 원풍거리엿다 가다가도간간이 바위우에 일광(日光)에 주런 거미색기(蜘蛛)가 헤벌를쏘이려나와다가 봉의침묵자우리에게놀래여 재바르게 긔여가는것을볼때 스스로 만몽의어운을 미런 우리에게 데군데 도끼거울(綱華)모피입에 떼웃봄이 피여잇는노랑이 분홍 동동어린 롤롯을보고 그윽하정한하고 유유자적한비에 애오라지부당에서 식을거울드시보며 세사람은 번가라란식한지 한두차례아니엿다 나무동 걸음을재잡고 바위바닥에 배미리를하야가며 굴스자대로의동반(登攀)을하야 비봉바로밋 서편치청에다올라가니 비봉의 바위는다시금두어서 보도록 처다보이게공중에소사잇고 올나갈길이 올연히업다 세사람은 떳어리바위를끼고그뒤를돌아 동쪽으로 올라갈길을구하야보앗다

◇……월조(越鳥)는남지(南枝)에깃드린다는 말과가치 비봉의큰바위를끼고 뒤로도라서니 과연남북이현수하다 남편밋헤서는 동을쪼이는거미와 양지에피인 풀포기를보앗거든 북쪽뒤로도라서니 작년겨울에 얼어부푸른 자토(赭土)의산ㅅ길이 아즉도 어름흙먹음어 발길을따라 바삭바삭부서지며 려사(礪砂)조각가치빗나는어름쪽이흙위로소구친다 봉산흙그여올라 다시겨울어름흙밟아올라치고비봉위동쪽면으로 나서니 안계(眼界)는남으로 만리나터저보이고 한강의맑은흘물이 허리띄를 풀어노은드시 한곳에 구름과안개가 한눌가에덥혀떠내다보이지는안흐나 북으로물머리를둔 남한강(南漢江)과 서으로물머리를둔 북한강이 의조케 합하야 변함업시흐르는것이 천년의 녯정회를 말하는드하엿다 (此項未完)

(사진은 북한산의웅장한자태)

아들兄弟업혀 男便을放逐

可憐男便警察에呼訴

【仁川】아들형제를업혀서남편을 내어쫏친안해=시내 률목리(栗木里)일백사십사번지 김복동(金福童)(二八)은 약칠년전에 고양군(高陽郡)룡강면(龍江面)아현북리(阿峴北里)육번지에사는 리인호래비 양두환(梁斗煥)(五〇)에게 출가하야금년까지 두살된아들형제를 두고 부터공연히남편이 변만하다는 봄물두엇슴에도불구하고 작년십월 쫏치아니함으로 양두환은 어린것들을 다리고는 로동을 할수 업슴으로 지난 정월에 전긔처가로 와서 도라가기를 애원하얏스나 시집사리는 하기실타함으로할수업시 처가사리를하야 일년동안 로동을하야 처가의 협흥범절을 부당하게 안라처자의의복까지 작만하야주엇스나 인질(人質)한후 도박에소비할뿐아니라근일에수상한 젊은남자가 출입하드니 결국 지난칠일에는 전긔 아들형제를다리고 나가라고 내여 쪼치므로할수업시 도로에서 방황하는형편이니 안해를 개심케하야 달라고 자식을업고 걸리며설유원을소관서 보안계에제출하엿다 한다

煙突修繕中에 三名이死傷

興南窒素에又復慘事

【興南支局電話】팔일오후두시경에 흥남질소회사(興南窒素會社)『마그네사이드』공장 오십척이나되는 연돌우헤서 연돌수선을하고잇던 수선공삼명이 일시에추락하야 한명은즉사하고 두명은각각중경상을 당하엿는데 피해자세명은 모다 그원적지가 경성(京城)이라는바 그의주소씨명은 여좌하다

卽死者 興南邑新上里 洪仁燮(二九)
重傷者 同上 柳復成(二〇)
輕傷者 興南邑天機里 金三男(二七)

소경잠자나깨나! 農地令實施効果

爭議件數는法令施行前과頓無差異 農林當局도趣旨徹底再吟味

사월은소작계약의갱개기(更改期)임으로 농림국(農林局)에서는 소작권해제로 말미암은 쟁의건수를 방금총합중인데 대체로보아 농지령시행에 쫓구코 조정신청건수가 례년보다 거이틀림이업는 현상이다 이는주로농지령시행을 아지못하는 지주들이일방적으로 소작계약을 해제한데에원인된이 만흠으로농림당국에서는 농지령의 취지가아직도 일반적으로 알여지지못함을 유감으로여이여 일층이취지를철저히하고저 방금그방법을 연구중이다

急行列車脫線

軌道우에兒童惡戱로 乘客과列車는無事

구일오전열한시 오십일분 부산경성(釜山京城)간 려시급행렬차제팔칠호가 래전세천간(太田細川間 釜山起點三八一、七五키로)에서 내려치는 커-브를지움에 기관차가 이상하게동요됨으로 기관사가급정거를하고 검사해본결과 궤도우에 조의돌세개가 노혀잇고도륜(車輪)이그우에 올라안저 일륜축(一輪軸)이탈선되어 약일백오십미돌이나 진행된후 정거된것을발견하엿다 그것을기관수의민첩한처치로큰탈이업섯는것이요따려서승객기타도 무사하엿스며 동오후령시사십삼분에 복구되엿다원인은 아이들의 작난인듯하며 재칠렬차가 사십오분 래전에연착되외에다른렬차의 운전에는 아모영향도 미치지아니하엿다

鶴首튼甘雨도 農作物에는尙未洽足

昨夕까지京城에五미리降雨 今日은흐리기만할터

전조선적으로 학수대망하는 일적청금의감우는 팔일저녁부터 구일아침에 려하야 조선해를 중심으로남조선지방에 부실부실 내리더니 구일열두시부터는 경기지방에도가는비가 내리여 비기대리는농민들의 가심을터할호리고잇다 측후소의 말에의하면 비는더계속하지안코 개일모양으로 명일에는일긔가 다만흐릴터이라는데 구일열두시까지의 각지방우량은부산(釜山)오미리가 최고로 구일열두시까지의 각지방우량은 다음과갓다고 경성에는 오후여섯시현재로 오미리가 내리엇다

全州	三『미리』
大邱	一『미리』
淸州	三『미리』
釜山	五『미리』
江陵	四『미리』
元山	三『미리』
木浦	一『미리』

失家兒一束

各家庭은注意!

집을나가 행방불명된 아이들이요지음 무척만타 부모들은특별히주의할일 ▲시내교북동(橋北洞)팔번지의이호 배영진(裴英鎭)의 생질로 죽첨보통학교이년급에 재학중인 리진영(李鎭英)이라는 아홉살먹은아이는 팔일밤아홉시에 그의집을나가서 구일밤까지에도 도라오지안코 행방을 알수업다하야서대문경찰서에 수사청원을하엿다 ▲시내중학동(中學洞)사십팔번지 홍병주(洪炳籌)의손자 성필(性弼)이라는 여섯살먹은아이는 구일오전열시에 집밧으로나가서 그날밤까지 행방을알수업게 되엿스므로 종로경찰서에 수사원을제출하엿다 ▲시외신당리(新堂里)이백팔십구번지의이십호에사는 리재근(李在根)의손자 서렬(瑞烈)이라는여덟살먹은아이는 구일오전열시에 자기집압길에서 놀다가 그만어대로인지 행방불명되엇다 그래서본정경찰서에 수사원을 제출하엿다 ▲구일오후에 종로큰거리에서 사오세가량되여 보이는 계집아이한명이 길을일코울고잇는것을 종로경찰서원이 발견하고 그경찰서로 데려다가보호중이라고한다

病少女失踪

봉두거우여덟살먹은 소녀간질병자도 고여내다 시외한지면신당리(漢芝面新堂里)이백팔십구번지 이십호리재근(李在根)의손녀정렬(貞烈)(八)은본시간질병이잇는어린애인데 팔일오후자긔집문압헤서놀다가그대로종적이업서저서집안에서는시내각서에보호원을제출하엿다

仁川에火災

損害八千餘圓

【仁川支局電話】구일오후다섯시 삼십분인천신정(新町)십구번지카페-매일(梅一)에서 불이 이러나 때마침가는비섞겨부는바람에동카페-양옥이칭일동을전소하고다시부근가옥사호를 반소하엿다 원인은전기카페-의 쿡이 로리가마에 불을과히때인것이 그와가티 되것이며손해는팔천원인데카페-건물은 칠천오백원의 화재보험에드럿다한다

洋襪專門窃盜

시내홍파동(紅把洞)십륙번지 홍일만(洪一萬)(二〇)은 시외마포(麻布)양말제조상에서 양말여섯켤레를 훔친것을비롯하야 시내시외각처에서 양말십여켤레를 훔친사실이 발각되야구일오전 서대문 경찰서에체포되야엄중취조중이다

情艶奇譚

哀願、脅迫、投石

相思情男'影魔'의怪行

十九歲美貌處女相對로連三年間投書 正體未判으로警察도焦燥

【永登浦】이 딸의 꼿다운 처녀와사랑하는사이가되여 몰가하고쪽사랑의 애달분 가슴을태우고 안타가웁게도 삼년이란긴 세월을두고 때로는 달콤한 염서로쪽여주살녀주하고 애결복결하며때로는 보기에도 끔직끔직하고 소름이찍찍끼치는독사와총칼을그린협박장으로 위협도하고 때로는처녀의잇는집에 돌팔매질을 하야못살게굴기도하야필경은경찰까지를동하야그정체를조사해보앗스나단서조차 어들수업는 소설가튼탐정연애극한막!—시외 로량진(鷺梁津)본동리구십삼번지윤성화(尹星火)라는 금년열아홉살먹은새악시는 동리에서 평판잇는미모의처녀로서 그라고난천품이랑순하야 누구나 장래한 아름다운가정에서는칭찬삼길뿐만이라 그롤한번본 젊은 사나이들은 종처럼 이즐수업슴만치 보기드문 미인이엇다 그의아버지는 예수교의 영수로서 한방약국을 경영하야 넉넉지는 못하나 항상 평화스러운 가정으로 동리사람들에게도 존경을 바더 와섯다 그런데 삼년전에 그의아버지가 경성어떤부호의 첩에 [illegible] 보재인을 외상으로 엇섯는데 그녀자의간악한수단에 떠러진것이너무나분하야 경성지방법원에 사긔죄로고소를 제기하엿든것이 동기로 그해가을어느날재판소 마당에서 너무나원통함을못참어 노일협이일어나서졸도즉사한후로생활의 지주(支柱)를 일허버린 어린남매는늙은어머니를모시고살어나갈길이망연하엿슬뿐 안이라 밤이면무서워서 잠을일우지못하는 터인대 이러케지나는지 멧칠이 못되여밤중이면 난데업는 돌팔매가들어오기시작하야 얼마동안계속하는 중에동리사람들은 독개비 작난이라고까지하야해만지면모도문을닷고 박갓출입을 하지안케되여 더욱공포에싸이게 되엿다 그후 얼마되지안허 사람의소행으로 판명은되엿스나 도모지누구의 짓인지알길이 업섯다 이리하야 삼년간을계속하야 나와결혼하여달라 그럿치안흐면 독사와갓치 또는이총과 칼로써해결하겟다는등 의엽서와 협박장을 안마당에던지여 별별모양으로 괴롬을 잡으려고 하엿스나아직도판명이 되지못하고 경찰도헛물만켜섯는데 최근에와서는 너이남매만 한강철교밋흐로 저녁멧시까지오너라 그러면 할말이잇다또는로량진 황정목장(荒井牧場)부근까지와달라는등 편지가 끈칠날이업시 드러와서 엇던때에는경관이가장을하고 윤성화를 다리고나가보기도 하고어던날에는 다른녀자를가장하여 다리고 나가보기도 하고 엇던날에는 경관을 미행케 하여보기도 하엿스나 도모지그럴듯한사람을 볼수가업섯다 그러나 나갓든잇는날에는 반드시웨 경관을 다리고왓느냐 내가경관을무서워할 사람인가 또는다른녀자를다리고 나왓스니 나를누구인줄알고 그런어리석은짓을 하느냐 등의귀신가티 알어가지고 편지를하여왓섯다 그러자 멧칠전에 윤성화는영등포(永登浦)어떤 청년에게로 시집을가게되여 로량진예배당에서 식을거행코저 교회청년들이 식장을꾸미는데 난데업는 편지한장이 드러오기에 뜨더보즉 너이 하는것이무엇이냐 식장을꾸며준다면 례배당을 기둥뿌리도남겨놋치 안흘터이니 짐작하여하라고노호하여 청년들은 팡경하여식장을 거더치웟든바 이에넷는데 이튼날식을마치고 영등포 시랑집이 위협하야 청년들이 직히든중 역시 돌팔매가 들어와서 밥장을못일우고 이래 멧칠동안을 계속하는중인데 아즉까지 이처녀를 저주하고다니는 그림자의 정체가 판명되지안어 행복스러운 축복을바든신랑신부의 수심은 풀릴날이업다한다

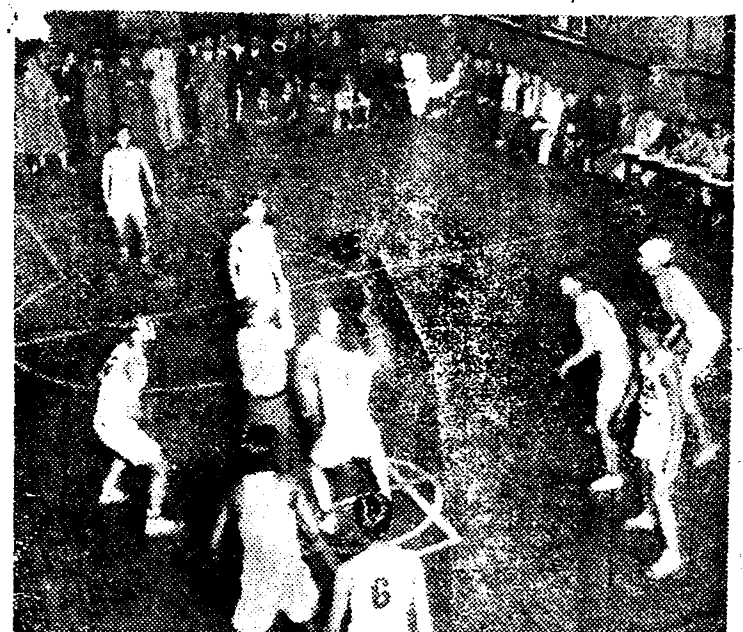

(寫眞은 東京帝大對全京城OB籠球戰)

58……42

京城OB健鬪헛되이 東大籠球勝捷

今日엔延專과決戰

全日本籠球界의無敵强軍 東京帝大籠球團을마저 京城OB軍과의第一戰은 九日午後五時三十五分부터鐘路YMCA室內코-트(降雨로因하야變更)에서崔濱夏 村山兩氏審判아래開戰한바 遠來의東大軍『센터-점프』에斷然優勢하야 소쉽게 第一球를어더 洗練된『패스원』으로京城OB軍의牙城을못질르니 練習不足으로因하야 OB軍苦戰하면서도 오히려 때때로東大의堅陣防禦網을돌파코猛烈히追擊하얏스나六尺四寸의帝大센터-鹿子木의『포스트프레이』와 田中 畑兩君의正確한投射技術에依한大量得點으로 드듸여OB軍의健鬪도헛되이 五十八對四十二로東大軍一勝하엿다 이리하야 待望의延專對東大戰은今十日午後五時부터 京城運動場에서 열리게되엿다(雨天이면鐘路YMCA서)

東大 58 (21 37 / 22 20) 42 OB

【前半】開戰劈頭에畑 鹿子木自由投로二點을先取하고뒤니어田中의野投로4…0東大리-드 三分에金成奉점프슛하야挽回하니 四分에畑奏食보기조캐팔인되여6…2東大依然리-드 이에OB軍奮然히逆襲하야牧山 李惠澤 曹東煥의猛躍으로十分에9…9同點되여 께임은이로부터『엑사이트』하드니 十三分까지에 畑의連續得點으로23…13스코어는또버러지다 十六分에李、曹의野投成功하야追及할제相馬好調로連달아得點하니 37…20東大리-드한채타임업되다

【後半】前半의大差를挽回코저OB軍陣形을굿게하야 開戰七分까지에金在春 曹東煥 牧山의銳峰은東大를威脅하며43…37로追擊하야타임업五分을남기고激烈한接戰이展開되여 一時는OB有利한듯하드니 相馬 淺野의決定的投射로49…42東大依然리-드 十六分과十八分에OB의重鎭金在春 金成奉四파울로退場하니 戰勢는이미東大에게기우러저鹿子木 淺野의奮鬪로 五十八對四十二로OB軍長恨을품엇다(께임四十分間)

反	前	後	【京城】			【東大】	前	後	反
0	0	4	朴泳沫	F	F	田中	8	7	0
1	0	0	尹正燮	F	F	畑	11	0	4
0	9	0	李惠澤	F	F	良澤	0	2	0
4	6	0	金成奉	C	C	鹿子木	9	4	3
4	0	3	金在春	C					
0	4	8	曹東煥	G	G	相馬	7	4	2
1	0	0	金北泳	G	G	淺野	2	4	3
4	1	7	牧山	G	G	小原	0	0	0
14	20	22	(17)	FG	FG	(22)	37	21	12
			(8)	FT	FT	(14)			

呱呱9971人

朝鮮人은七千三百七十五人

昨年中市內出生統計

『귀구로 매달려도 이세상이 조타』는속담대로 그다지조흔이세상에엇는목숨새로바다가지고『으앙』하는희탄생『을한귀여운 새인간이 얼마나되는가 작년도중 시내의그것을경성부 세무과에서 조사한바에 의하면 총수구천구백칠십일인으로 그중에남자가 오천이백칠인이고 녀자가사천칠백륙십사인 이라한다 그중조선인은 합계칠천삼백칠십오인으로 중에남자가 삼천팔백팔십삼인이고 녀자가 삼천사백구십이인이며 일본내지인은 합계이천오백륙십인으로 그중 남자가 일천삼백삼인이고 녀자가일천이백오십칠인이며 외국인은 합계 삼십칠인인데 그중남자가 이십일인이고 녀자가 열다섯명이라한다 여긔서 귀이한것은 수년전까지도 남자보다 녀자의출산이 만햇는데 이제이르러 녀자의출산이줄고 남자의출산이만흔것은 실로 귀이한 현상이라고한다

科學映畵及科學講演會

四月十一、二兩日間

【元山】과학지식을오만부민에게 보급시키고저 오는십구일의 과학데-를압두고 원산과학교 청년회주최와 본보급조선중앙일보 원산지국후원으로 다음과가티 과학영화대회및 강연회를 개최키로되엿다고한다

◇科學映畵大會
日時 四月十一日午後八時
場所 元山館
(十一日나제도上映함)

◇科學講演會
日時 四月十二日午後八時
場所 廣石洞禮拜堂

强盜殺人犯被逮

【公州】금광노다지광혈을가르쳐준다고 광산긔게상 도전(島田)을유인하야 공주군장긔면명곡리(良岐面明谷里)산중에서 쇠망치로두골을구타하야 무참하게도 죽여버린강도살인사건은 당시 보도한바어니와 전긔가해자 살인강도범인은 충남부여군부여면릉산리(扶餘郡扶餘面陵山里)에잇는정찬경(鄭燦景)(二八)이라는 판명되야 만주방면으로 도주하엿다는 소식을탐지한당지경찰은 각방면으로 지명수배를하야 엄탐중이든바 지난칠일보녕(保寧)서원에게 잡히고 되여당지서원이 출장체포하야 방금엄중취조중이라고한다

瑞山邑內火炎

三戶가全半燒

【瑞山支局電話】팔일밤 아홉시사십분경에 충남 서산(瑞山)읍내 상업 리완복(李完福)의 집 엽헤잇는 솔밧는곳에서 발화하야 삼시간에 전긔리씨의 가옥과린접한박모와최모의집에 연소되여 화세는 극히맹렬하여 동십이시까지에 전긔삼호를전반소시기고 소방대와 일반시민의 노력으로겨우진화하엿는데 손해와 원인은방금조사중이라하며 서산읍에서는근래에처음보는 대화로 일시대소동을 이르켯스나 다행히 인축의피해는 업다고한다

신발견된
림질·매독을
속히고치는제일조흔약
(조선총독부출원허가제)

복자가 절대로 보증하는 림질매독치료약은
제국대학의과대학병원
영미독불의과대학병원
에서최고최량의약으로서 찬양사용하며、또

이것은 절대우량한약을너코 그약효에 대해서도 무효한때에는 돈을도로드린것이며『이이상가는약은 업다』고하는 절대적 신념을 가지고 정제한것이다。별별치료를 다해보아도효과업는 환자는하로바삐 이약으로써 전치되시라

내무성위생시험소보증봉함

전치자속출、례장이산갓다

山口縣山口市 古屋準吉
본인은 지난일월중순부터 림질이 올발하야、곳삼구전매소에서 삼원짜리와 사원짜리를 연속복용하엿더니、심히는동중이업서지고 나어갑니다

岐阜縣可兒郡 墨田萬司
소생이 만성림질로 발병할때마다 귀사의 치림제로 전치하엿숩니다 이번에도 재발하엿기에 역시 귀사의 치림제를 복용하야 오날까지 이주일만에、경과가량호합니다

新潟縣中頸城郡 石田正義
본인은 림질에 걸리어 이번에 귀사의 림질약을 사용하엿삽더니 차차나어갑니다 감히사례하나이다

秋田縣平鹿郡 佐佐木雄吉
귀사의 림질약을복용후 딸히、림사는 거의보이지안슴니다

鳥取縣東伯郡 谷口輝雄
림질로 고생하엿숩더니 복약후의 경과가 양호하야 아품과고름이 개이고 보통때와 다름업시 되엇숩니다

府下泉北郡 山本正香
귀사의 치림약을복용한후에 재일로 고름이멋치고 쾌차해갑니다

神戶市灘區 山村喜一
의사와 그외의약로 복용하엿읍니다마는 전쾌되지도 아니하야 친지에게 귀사의림질약이 잘듯는다는 말을듯고 세병을 사다가 먹엇숩니다 지금은 고름도그치고 아품도개여 전치되엿습니다

香川縣三豊郡 白川優
소생이 매독으로 고생하더니 덕분에 그후는날로조하저서 지금엔 아조 거의 국부의상처도 낫습니다 오직 귀사의약의 조흔덕분이올 아울고감사하나이다

림질 별제(팔일분) 팔원 / 약특제(팔일분) 사원
매독 별제(십칠일분) 팔원 / 약특제(십칠일분) 륙원

이상은 지면에 한이잇으므로 려장의 일부를 게재함에 불과합니다、또、본사의주약은 의약학상 최고권위약으로 정평이잇읍니다。그절대효력은 다년림상실험의결과 의약학계에서、철저적 전치약으로 추장하시는 근본적치료약입니다。하로바삐 이약으로 전치하십시요。

電話及振替口座新設
電話本局 二三六三番
振替京城 二三一五七番
京城郵便局前 有田ドラッグ

제일제약임으로 다른약점에는 팔게하지안읍니다。
최의 有田드락구전매소에서 사십시요

有田드락구專賣所鮮滿所在地

京城 郵便本局前 有田드락구 / 黃金町四 有田드락구 / 龍山練兵町 有田드락구
平壤本局前 有田드락구
釜山幸町一 有田드락구
仁川宮町二 有田드락구
大田榮町一 有田드락구
群山驛前通 有田드락구
全州高砂町 有田드락구
光州本町三 有田드락구
木浦榮町二 有田드락구
大邱弓町 有田드락구
馬山京町三 有田드락구
麗水港 有田드락구
濟州本町 有田드락구
兼二浦本町 有田드락구
鎭南浦碑石里 有田드락구
海州南本町 有田드락구
新義州榮町 有田드락구
元山本町三 有田드락구
咸興本町二 有田드락구
羅南生駒町 有田드락구
安東縣四番通 有田드락구
奉天驛前 有田드락구
撫順東六條 有田드락구
開原新市街 有田드락구
四平街中央 有田드락구
新京東一條通 有田드락구
哈爾賓 有田드락구
大連 有田드락구

滿鮮發賣元 京城郵便局前 有田드락구

慢性胃腸病에는
治療藥 アイフ (아이후)

싹트는新綠의부드런닙과가티甦生된肉體! 緊張된 健康! 모ㅣ다新生의歡喜에躍動한봄。慢性胃腸病者는只今이야말로病苦를消滅식힐適切한治療를하지안흐면안된다。 그럼으로오래胃腸에疾患을가지고

◎食慾不進消化不良가슴답답、嘔逆나고터림나며 ◎各種滋養物은攝取해도살로안가고身體衰弱하며

◎恒常泄瀉와軟便이오便에는粘液과膿汁이석기고 ◎元氣가甚히衰하고顔色不好神經過敏短氣헤지고

◎배가불느고꾸르럭거리며放屁만코 下腹痛나며 ◎술과不消化物은조곰만먹어도곳泄瀉腹痛나는等

諸症狀에苦惱한분은放心말고治療藥アイフ를服用하야胃腸內壁의 病變部에適切한治療力을發揮식힘과同時에、설사腹痛食慾不振等諸症狀을消退식히고、機能을旺盛케하며胃腸을强化식히지안흐면안된다

全國到處有名한藥店에서販賣함

藥價

胃와腸의兩病에는アイフ(粉末)
三服入 二十錢 | 八日分 一圓五十錢 | 四十五日分 七圓
四日分 七十五錢 | 十七日分 三圓 | 特製二十日分 五圓

胃病에는健胃アイフ(錠劑)
七十五錠入 五十錢 | 三百錠入 二圓
百六十錠入 一圓 | 千錠入 五圓

大阪市東區淸水谷西之町
發賣本舖 順和商會
電話(東)五〇〇〇・五〇〇二・五〇〇三
振替貯金口座大阪三四五番
東京 東京市本鄕區眞砂町九番地
大連 大連市山縣通一丁目

水災瘡痍낫기전에 이번에는旱魃騷動
첫봄부터비한방울못보와……
安東一帶는處處悲鳴

【安東】작년의대수재지인경북안동지방에는 지나간겨울에는 강설량이적엇고 봄에드러서는 비가나리지아니하야 맥작(麥作)은 나날이고사하고 채소가튼것은 아직까지싹도못하고 논에는 관개할수원이업서 치답도못하고 잇서일반농가에서는 작년에는수재로 금년은한재로죽는다고간곳마다비명을발하고잇다

列車內에서 銀箱子를紛失

【新義州】안동현서 에서 밀수를 아모리 엄중히취체한다 하지만 은신의주부내와 북하동(北下洞)에는 은괴, 은전이 파도와가티 밀려들고 신의주역하물계에는 은궤짝이 산가티싸히어절버렁슈의 전설시대를 현출하고잇거니와 만흔궤짝중 지난오일 신의주부내모 미곡상으로부터 경성덕력상점(德力商店)에보내는소양은(小洋銀)륙천륙백매(궤짝네개)를 신의주 소하물계에 맛기고그증지서를 경성에 보내섯는데 덕력상점에서는 경성역에 이를차지려갓즉 궤짝이 세개밧게업섯다는바 한궤짝에는 소양은이 일천륙백오십매격은 약이천오백원인바 이동지를바든 모미곡상은 크게놀내여조사중이며 신의주경찰서 사법계에서 도렬차안에서 귀중품이 분실되엿다는것은 중대문제라하야 방금엄중조사중이라한다

借家의都淸州!
總戶數三千九百戶에
세집사리가千五百戶

【淸州】요지음당국의조사에의하면 청주읍전세대호수는 삼천팔백구십호로그중에 셋집사리 세대호수가일천오백륙십으로약반수가세집살림을 하고잇는현상으로 이는청주읍민의 경제상태를 말하고잇는한편차가법을시급히실현할필요가잇다는점을말하고잇다

延安邑에火災

【延安】지난칠일오후네시이십분경에연안읍관천리유원석(兪元錫)의집벼스집가리에서 발화하야 동리오필수(吳弼秀)의우란나무가리에연소됨을따라 순식간에 오필수의집

는조원들의 진력한결과 부근가옥에연소는면하엿다하며화재원인과 손해는목하조사중에 잇다고한다

蔚山勞組의解散
不得已한事情으로

【蔚山】경남울산로동조합은칠년전부터 조직되여 그동안큰사업은못하엿다하드라도계몽운동을주로하야 삼백여명의조합원을 가지고각동리마다반(班)을 설치하며 부인반까지 조직되며 착착지반을잡고상당한세력을가저오든바 부득이한사정으로 지난오일에백양사(白楊寺)에서 림시대회를소집하고집행위원장김상헌(金相憲)씨의비장한해산선언과 원유회가 잇섯다는대 바참석한이백여명의 조합원은 눈물을흘렷다하며약간남은돈은 삼개소야학에 긔증하기로 하엿다한다

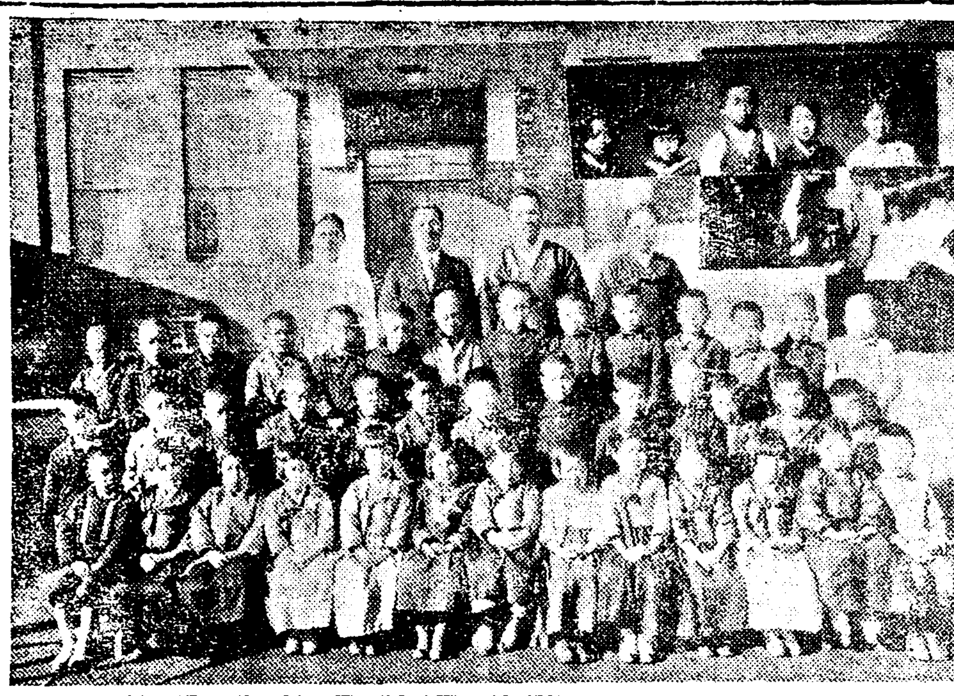

◇…鎭南浦碑石里幼稚園保育式

有志活動으로 救濟金을募集

【新興】함남신흥군하(新興郡)에 산재한수만여의 궁민은 추수후부터 초근목피로 겨우연명한다함은루보한바어니와 춘궁기를 압두고참상은날로심하야 아사의 지경에 으로 얼마전에 신흥유지자회를개최하고 구제금품을모집하던바 성적이극히량호하다는바씨명과금액은 ▲東古川面民 二百圓 ▲元平面民 一百四十圓 ▲加平面民百四十五圓四十五錢 ▲西古川面民七十五圓 ▲永高面民 百四十圓 ▲東上面民 二百十八圓四十錢 ▲上元川面民五十圓 ▲新興郡廳員三十四圓十七錢 ▲新興警察署員六十一圓九十六錢 ▲各學校職員五十四圓八十八錢 ▲各面職員二十八圓六十八錢 ▲産組四圓八錢 ▲郵便所十圓 ▲森林保護區二圓 三十二錢 ▲煙草出張所二圓二十二錢 ▲新興鑛業所百五十圓 ▲松興發電所五百圓 ▲盛興三十圓 ▲金昌洙五圓으로궁민이 가장만흔아래의 사개면 궁민에게 분배하여주엇다한다 ▲東古川面二八〇圓▲永高面二八〇圓▲上元川面五〇〇圓▲下元川面八二〇圓

金長老特立式 【高城】

宋眞牧師記念式

【高城】지난사월일일오후일시부터미감리교회 고성례배당 에서는동교회송전근목사(宋眞根牧師)의 교계시무(敎界視務)십오주년긔념식이성대히열리엿섯다한다 …을 본교회당내에서 거행하바 우성대하엿다고한다

便乘拒絶한다고 郵車를阻止暴行
新坡營署員의怪擧

【長津】지난일일오후륙시경북선자동차합명회사하물차함남삼백팔십륙호가 우편물을싣고 장진을향하야질주하든동 상남면메물리(蕎物里)근처에서 삼림주사세사람이나타나정거하기를요구하엿스나운전수최광혁(崔光赫)(二一)은우편물체송중이므로 정거할수업서 그양차가 추격하야 메물리에잇는신갑산영림서메물리보호구암헤서 전긔우편차를정거케한후 세사람의 삼림주사는운전수최광혁을보호구사무소에 불러노코 정거를하지안헛다는 구실로 힐난한후빰을치는등가진 폭행과 위협을감행하야약삼십여분을 지체케한 사실이잇서장진우편소측에서는 분개하는 일방운전수 최씨는 공무집행방해우편법위반폭행죄로 하갈 경찰서에 고소를 제긔하엿다는데 일반은이사건의 귀결을 크게주목하고잇다

森林主事某 談

우편차인줄은 몰랏소 빰을따린건 관청에와서 모자도안벗고건방지게보이엇기에그리되엿고차의 정거는 칠분밧게안되엿스리라고햇는데 그다지문제가 될까요? 고소까지하엿다는것은너무 공격이심한데요운운

運轉手崔 談

관리로서하물차를타고저함이위선무리가안이오? 취체할권리가잇다는것은 그들의 직권남용이안일수업고우편차를삼십사분이나 정지식힌것은 사회에크다란범죄인줄아오한사람을상대로세사람이나덤빈것은참어굴하지요 이런일이이번뿐안이오 자긔들을 편승식히지 안는다고감정으로 우리운전수를 해하려하니엇지참겟소 여하한 경아라도화해치안켓소운운

去年全南自殺者!
=總數는一百七十二名으로=
年齡은二八靑年이首位

【光州】전라남도경찰부의조사에의하면 작년중 전라남도에서발생한 자살자(自殺者)의총수는 일백칠십이명이라는데 그중 일본내지인이 륙명이고 그외일백륙십륙명이 조선인이라한다 그런대이것을 성별(性別)로 나누어보면 남자가팔십구명 녀자가팔십삼명이라하며자살자의년령상태를보면이십세내지삼십세가사십삼명으로첫재이고 그대부분을차지하고잇스며자살원인은 병고(病苦)정신착란(精神錯亂)생활란(生活難)가정불화(家庭不和)등이대분분이요 그리고동긔간내의피살자의수는이십삼명이라는데 그원인을보면 언쟁(言爭)도난(盜難)치정(痴情)등이대부분이라고한다

公州의火災二件

【公州】지난륙일 오전네시경에충남 공주산성정 충남선 자동차부에서 발화하야 린접가옥까지 사호가전반소 되엿고동오전십일시경에는 본정 전중죽차랑(田中竹次郞)의집에서도발화하야 동가를전소한후 소방대의활동으로 진화하엿는데 손해는상세원이라하며 발화원인은 아직조사중이라한다

東西連絡의關門 池谷橋의落成

【梁山】경남양산군하북면의초산(草山)과 신평(新坪)을 련락하는 지곡교(池谷橋)는 다년간 지방주민의 현안으로서그가설의 속성을고대중이던바 작년륙월부터 공사에착수하야 지난오일에 대성황리에 초도식(初渡式)을 거행하얏는데 본면은지역상수동수서로 분리되여 조고마한비에도 교통이두절되여 아동들의통학상 여간불편이던바 금번에이와가티 그완성을보게되엿다고한다

大聖舊簡易校 設立基金遝至

【金泉】경북금천군대항면대성동(金泉郡代項面大聖洞)에잇는간이보통학교기성회에서는 그동안긔금모집에 활동중이든바 그성적이극히 량호하야 다음과가티긔부금이답지하엿다고한다

李台淵 畓千二百坪 時價四百圓 李龍澤 畓七百坪同二百圓 李鳳基 畓三百坪同百五十圓 劉海鎭 田七百坪同百圓 宋鴻洙 田六百坪 同百圓外三氏 田七百坪同百圓 白國鎭 五十圓外二十名二百圓

小作人을欺瞞코 作料運賃을騙取
郡當局은農地令違反이라고
地主에게舍音變更嚴令

【大田】충남도의소작쟁의는날이갈사록 그수를 더하고잇는현상인데경성 한모(韓某)남모(南某)량씨의 사음으로잇는 아산군배방면북수리(牙山郡排芳面北水里)림모(林某)(四六)의 악덕횡포한 사실이 백일하에 폭로되엿다 이제그사실을들어보면 전긔사음은 자긔동리부근에 산재한 전긔한모의소유토지약사백십오두락 (소작료백오십석)과전긔남모의 소유토지팔십두락(소작료약오십석)을관리하고잇는바 작년십월말에 징수한작료를각소작인에게대하야는천안(天安)까지의운반비로서한가마에십오전식작정하야 전후합계륙십원을징수하엿다는데이사실이폭로되자소관온양(溫陽)경찰서에서는그와가티 부당징수한 전긔운반비를각소작인에게 반환하여주라고 경고를하엿다는데 그는자긔의 단독행동이아니요 지주의명령이라고 듯지안으므로 동서에서는 각방면으로 내사한결과 전연사음의악덕행위라는것이 명확한사실로 나타나고말엇다한다 그리하야 지난오일아산군수로부터농지령제사조에의하야사음변경명령을발하엿다한다

人事消息

▲申麟秀氏(江華公普校訓導) 平澤公普校轉任人事次 去八日本報江華支局來訪 ▲尹相亨氏(江華公普校訓導) 往十里公普校轉任人事次 去八日本報江華支局來訪 ▲早川顯三氏(江華河岾公普校) 退任人事次 去八日本社江華支局來訪 ▲車鏞寅氏(訓導) 今般高原公立普通學校赴任人事次 去八日本報高原支局來訪 ▲竹中彦一氏(平澤稅務署長) 山稅務署榮轉人事次 四月四日本報安城支局來訪 ▲渡邊孝三氏(山龍岩浦警察署長) 楚山警察署長榮轉人事次五日本報龍岩浦支局來訪

『쌀』과特用作物의 價値를比較硏究
代用作物本格的調査
調査費三萬餘圓으로

總督府農林局에서는特殊農作物獎勵調査費三萬一千二百二十二圓이議會에서 通過되엇슴으로總督府關係方面及各道農事試驗場을 總動員하야 今年度부터本格的으로 代用作物調査를 實施한다는데이때문에日間各道農事試驗場長會議를開催豫定으로目前石塚技師、湯川農事試驗場以下關係職員이 集合하야 協議를하엿다하는바 本調査의目的은 米와特用作物의經濟的價値와 그의比較硏究에主眼을두는同時에 麥、粟、豆類等의食糧不足을 緩和하기爲하야 一般的硏究를하려는것인데 一面地方的으로는 適地主義에 依하야 그地方에 特殊한作物을獎勵한다하며 또協議의結果 獎勵할代用作物은 一般的으로는 棉、蓖麻子油麻類蕃椒豆類、麥類等을選定하고 地方的으로는薄荷、除虫菊、苧麻等을 獎勵하기로方針을決定하엿다한다

滿洲蒙政部에 朝鮮牛賣出을企圖

滿洲國蒙政部에서는 蒙古地方畜牛改良及獎勵計劃을 樹立하고基礎牛로서朝鮮牛나 山東牛中에서選定하려고 考究中이라는데朝鮮牛를種牛로하게되면 大量의朝鮮牛輸出이될것으로 朝鮮農會朝鮮貿易協會에서도 協力하야 팔기로되엿다고한다

鯨
一頭三千五百圓也
昨年捕獲百十七頭
總額二十五萬餘圓

昭和九年中의鯨捕獲高는 長須鯨百十一頭、鰮鯨六頭合計百十七頭인데 前年의百七十七頭에比하야 六十頭의減少이며 一頭平均價格은 長須鯨三千五百五十二圓、鰮鯨四百圓인으로 總水揚高는前年에比하야二十五萬三千八百五十圓의減少이다

鑛業明細表
十八日內到着토록
提出안하면處罰

總督府鑛山課에서는 目下九年度 [illegible] 中이라하는데 調査의基礎라할各鑛山의 鑛業明細表가 鑛山主의 怠慢으로 因하야 規定한期日까지提出되지못하야統計作成上支障이 만흠으로 四月十八日까지 總督府에 到着되지못하는 時는 鑛業令 施行規則第四十四條(第十四條第二十一條第四項 第二十四條第二十五條第一項第三項、第四項、第二十七條第二十八條、第二十九條 第二項第三十一條 第三十三條第三十四條의二第一項乃至第三項 第三十四條의三 第三十六條第三項第三十七條又는第三十九條第二項乃至第四項의 規定에違反한者 第十二條의規定에依하야指定한期日에 遲期되거나 또는調査事項의說明을 提示하지안는 鑛業權者第二十一條第二項의 規定에 依하야命令한期間內에 鑛區圖를提出하지안는者又는 第二十五條第二項의規定에依하야 命令한期間內에 變更을하지안는者는 五十圓以下의罰金에處함)에依하야 處罰할旨를各鑛山主에게通知하엿다한다

副業이되는 〃狸〃飼養
新潟縣의實例

▲……家畜이아닌狸를 飼育하야利益을 보앗다고하면 餘談이라고할는지모르나 理論보다도實際가잇는일이니 그것을簡單히紹介하야보자 米의産地인新潟縣의 岩船、南蒲原、古志三郡에는野生狸가多하야 이것을飼育하는者가적지안은데그中에는 古志郡太田村의飼育者다 ▲……一、三年前에 [illegible] 飼育한것이 [illegible] 十六頭의 [illegible] 飼育하야 [illegible] 山田技師가 [illegible] 幅이二間의二 [illegible] 四周에는金網을치고 床은콩크리트로하야中央에幅一尺位의溝를設하고 淸水가흐르게하며 二層에오르내리게하기爲하야簡單한梯를設하고 巢는深奧한콩크리트製의 犬舍를만들고 여기에 [illegible] 飼育하기로하엿다 ▲……飼料는 [illegible] 으로 [illegible] 을조금식석거주면조타 一日一頭의飼料代는二錢五厘로부터 三錢、繁殖은年一回인데 三月이交尾의 時期요 四、五月頃 六、七頭를分娩한다 子狸는健全하야 病氣도적고 八個月이지나면 親狸가되는다 ▲……六個月을 지나면販賣하게되는데 一頭七十圓、親狸면八十圓가량되니 親狸一番을飼育하면一年에적어도 四百圓쯤收入이잇슴으로 副業으로 有望하리라고한다

飼育兎!
四萬六千頭

總督府農政課調査에 依하면昭和九年中의 飼育兎는總頭數四萬五千九百十九頭、飼養總戶數一萬三千二百四十戶로서 前年에比하면頭數에잇서서 六千七百二十七頭、飼養戶數에잇서서 一千三百四十五戶의增加인바 各道別飼養頭數는 다음과갓다

京畿	七、五六一頭
忠北	六、〇一三
忠南	七、七三一
全北	五、二九一
全南	五、四九八
慶北	四、七六一
慶南	四、九〇〇
黃海	九一六
平南	一、三三二
平北	三六三
江原	一、〇一八
咸南	二五二
咸北	三九五

仁川의滿洲粟輸入
三年間에四分一로激減

【仁川】自己沃土에서 生産되는 精白米는 經濟關係로먹지못하고 滿洲粟을使用하는現狀으로 輸入高가每年增加하는中 그對策으로 麥作의改良과 在來粟을獎勵하여온關係로 最近三年동안仁川을經由한滿洲粟이 約四分一로激減되엿다는바 이제三年間仁川을經由한滿洲粟輸入別을 仁川商工會議所의調査한바에依하면 如左하다한다

●三年間滿洲粟輸入別

▲七年度	汽車便	三八、〇三六袋
	船便	一〇三、三三〇
	合	一四一、三六〇
▲八年度	汽車便	一五、五四四
	船便	二八、八五五
	合	四四、三九九
▲九年度	汽車便	六、四二三
	船便	二四、七八四
	合	三一、二〇七

元山港에도 天津粟入荷
銀行側은警戒

【元山】元山港에는 요지음天津粟이大量으로 輸入된다는바이제 調査한바에依하면 約一百五十車五萬五千餘袋가 近日中에着荷되리라고한다 이것은元山에서一個年間消費高에 該當하는數量으로 이러케 天津粟을 大量輸入하는 理由는昨年北滿洲一帶가 凶作으로滿洲粟價가 올랏슴으로 滿洲粟보다 一車에約四百餘圓이나低廉한 天津粟을 輸入한것이라는바 銀行側에서는 예전에는八掛乃至 八掛五分까지貸付하든것을이번에는 信用有無를 不問하고 六掛以上 貸付를안한다는데이것은 지금時期가 危險하고三月末日現在 在庫品이 一萬三千餘袋나잇는데 다시大量輸入을하므로 장차粟價가 低落치나안흘가하는 念慮에 그와가티 貸付를 警戒하는모양이라고 하는바 이러케 銀行에서 貸付를警戒하므로 一般米穀貿易商은 金融上에적지안흔不便을늣기고잇다고한다

進出하는平壤栗
天津栗商圈內로漸入
聲價去益向上될뿐

平南에서는名産平壤栗에對하야 道外에移輸出하는것은 昨年九月道令으로서 強制檢査를行하기로되엇는바 三月末까지의檢査成績을보면 平壤栗六千三百六十一石朝鮮栗二千三百三十三石 手數料三千八百五十圓이오 道內消費는三千餘石에達하엿다 平壤栗은 昭和七年에豊作이나 八年은凶作 九年은 八年에比하야 一割五分의 減收를보아 凶作임에도不拘하고 道當局이 栗檢査를 實施하야 商品價値의 品位의 向上을圖한 關係를 日本內地에서는 好評을博하게되어 出荷以來端境期에이르기까지 價格에잇서서 一割五分의騰貴를보앗스며또日本內地一般荷出地의 消費嗜好上으로보아도 天津栗에比하야甘味가낫고 最近에는天津栗의商圈內에漸次로進出하고잇는狀態이다 平南道에서는 다시平壤栗의增殖計劃에拍車를加하야 純系分離用의指定母樹林에서採取하는穗子、穗木으로서更新增殖을計劃하고잇다는바九年中栗檢査成績은다음과갓다

	受檢數	不合格
成川	七、九六五袋	一九一袋
祥原	三、二四六	八六
江東	一、一五七	一〇
咸從	三五三	二八
朝鮮栗	四、〇六六	八五
合計	一六、七八七	四〇〇

그리고主要한出荷地와數量은釜山 鎭南浦 木浦其他에三千四百九十袋 東京 大阪 名古屋 神戶其他中國 四國 九州 臺灣等地에一萬二千八百九十七袋이라한다

工場缺陷診斷法 (二)

販賣

一、販賣政策의失敗(根本方針의薄弱)
二、商品에對한分析硏究의不足
1 販賣部와 製造硏究部와의連絡缺如
2 販賣價格과購買力과의關係硏究不足
3 競爭品과의比較硏究不足
4 新傾向에對한 技術的硏究의不足
5 商品에對한 技術的硏究의不足
三、市場分析의不足
1 販賣地域의購買力調査不足
2 消費者層調査不充分
3 自家製品의市場에한迫力을究明하지안는것
4 消費地에對한特殊事情認識不足
5 消費地에對한都小賣業者와의連絡不足
6 運送經濟를하기爲한調査不足
四、販賣計畫의失敗
1 製造部와의連絡不足에依한販賣計畫의失敗
2 製品選定의失敗
3 製品의特異性發揮의不足
4 流行에重點을두고消費地域의事情을無視하는販賣計畫에依한失敗
五、商品의改良에對한硏究不足
六、販賣方法의改善缺如
現在까지의販賣方法을固守하는것
2 販賣方式을改良하고硏究不足(例를들면通信販賣制度를改革하야一部移轉販賣又는廣告販賣、契約販賣를採用하는硏究의不足)
七、販賣管理의不徹底
1 販賣管理組織의不適當
2 販賣統制와製造統制間의連絡不足
3 販賣計畫의失敗에依한管理困難
4 販賣를主로하고 製造를從的으로하는結果 製造는販賣의要求를適足시키지못하고 即販賣部의製造狀態에對한認識不足에서오는失敗
5 販賣員에對한販賣指導의不足
6 販賣員統制의失敗
7 販賣員의過剩(人員計畫의失敗)

會計

一、收入과支出의關係、또그와金融과의關係에對한計畫上不備
二、收支調節의見地에서 經營缺陷摘發의怠慢
三、下請工場又는他工場利用等의立案에際하야 會計的立場으로부터의提言意見薄弱
四、工場의餘力利用、副産物의利用、廢物의賣却等會計部의本領을發揮하지못하는것。
五、購買의對한監査怠慢。
六、原料材料物價에對한認識不足
七、浪費와勞費의監査摘發怠慢。
八、工場經費一覽表를 作成하지안코다만結果의收錄만하라고支出統制의先見이不能한것。
九、利益工作上硏究의不足。
十、他工場과의會計的比較가업는것。
十一、經費의變動에依한 作業狀態의變化를考察하지안흐며改善의意見이업는것。
十二、職工一人當生産數量及金額의關係를보아서 將來의動向을考察하지안는것。
十三、部署別責任追究手段으로서部署別會計制度의缺如。
十四、原價計算制度의不徹底。
十五、經費目分類上의拙劣。
十六、見積原價와實際原價의比較가업는것。
十七、收支統制를爲한豫算統制、制度가업는것。
十八、原價의標準이업는것
十九、會計部는 現場의作業에對하야 認識不足이며 經營上改善에對한切實한 意見이업는것

管理組織

一 사람을爲한職制이요 職制를爲한사람은아니다 이것을誤解하는것
二 職務分掌의區分이 判然하지안은것

―(續)―

鑛業權設定·移動

◇鑛業權設定

登錄番號	鑛種	鑛區所在地	登錄月日	鑛業權者住所氏名
一一三三一	黑鉛	慶南山淸郡三壯面	三月七日	山淸郡矢川面代表者 下山一造 元山府春日町 坂本定七
一一三三二	石炭	咸北吉州郡賜社面	同 八日	京城府岡崎町 森井文司
一一三三三	金銀銅鐵	江原伊川郡山內面	同	京城府崇四洞 代表者 李炳南 伊川郡伊川面 李昌煒 京城府杏村洞 李起鳳 同寬勳洞 李桂英
一一三三四	金銀鑛	全南和順郡綾州面、道谷面、春陽面	同	全北任實郡任實面 代表者 吳順泳 同靑雄面 朴奉善 同江津面 白南斗
一一三三五	金鑛	慶南山淸郡丹城面	同	山淸郡新安面 權在議
一一三三六	金銀鑛	全北茂朱郡赤裳面	同	茂朱郡赤裳面 代表者 崔良萬 同三加里 韓永文
一一三三七	同	咸南豊山郡安山面	同	咸州郡上岐川面 代表者 李寬煥 同雲南面 李憲 咸興府城川町 李完燮

◇共同鑛業權者脫退

登錄番號	鑛區 所在地	登錄月日	事項
一一一六六	忠南大安郡成歡面 牙山郡陰峰面屯浦 同	三月八日	中山不二人任意脫退함
一〇五二二	慶北金泉郡大德面 慶南居昌郡熊陽面 同	同	岩屋信榮任意脫退함 同曹民鉉任意脫退함
三〇一三	江原平康郡楡津面	同	同金潤秀任意脫退함

江華三組合定總

【江華】江華蠶業組合에서는 오는十四日午前十一時에 江華公普校講堂에서 第四期定時總會를盛大히開催한다고한다

【江華】江華溫水金融組合에서는 오는十三日午前十時半부터 當組合內에서昭和九年度定時總代會를開催함에따라 第三回養牛殖産契品評會賞品授與式을盛大히擧行한다고한다

【江華】오는四月十一日에江華金融組合에서는 昭和九年度定期總會를開催한다고한다

質疑
(重複質問을말고 一回一問으로 簡單明瞭하게)

問 兎의機織과手織의優劣을指摘하여주시고 織兎機의販賣所를下敎하시옵소서 (錦州郡錦川面 一讀者)

答 兎의機織과 手織의優劣程度는그다지 크지안습니다 다만機織은生産의統一的이요 手織은技術如何에따라서 粗雜하여지기가쉽다는것뿐인데 잘練習하시면 되는 關係업다고합니다 그리고織兎機의販賣所는 京城府南米倉町 若尾農具店、京城府北米倉町戶島農店等이잇습니다

問 小生이養兎를하려하올는데 製皮法을下敎하여주옵소서 (延日郡延安新邑牛市場通高學允)

答 採皮時期는 大槪十一月末부터二月頃인데 生體五百匁以上의兎를採皮할일、皮의張付法은長은橫의二倍로하되천천히板上에張付하야 못(釘)을치고어느程度乾燥할때 工程은左와如함 (一)生兎를眉間을처서氣絶시키고 頸脈을切斷하야 젓구로다라서 피(血)를뽑은後 (二)後肢는第一關節부터切斷하야 兩肢의皮膚內側에刀를너서 丸筒진채 젓구로剝皮한다음에 腹部를一直線으로切斷하야 板上에張付하며 前記와가티乾燥시켜서 販賣하는데採皮法은여긔에서簡單히 說明할수업슴으로略합니다

暴風前夜 (122)
咸大勳 作
金熊超 畵

새길 (六)

『한주일전에 면회 오섯슬때는 참말 제 가슴에 커—다란파동을 일으키어 주섯습니다 긴말슴을할 자유를 갓지못햇기때문에 그때는 하고십흔말슴을 드리지도 못햇습니다만(지금도 자유잇는것은 안이오나) 아! 성희씨는 참말 큰일을하시고 계시더이다 저는그말슴을듯고 퍽도 감복햇섯습니다 생각하면 이년전 제가 간도서 성희씨를 뵈옵고 우리길로 나오시라든 말슴을 드리엇슬때 성희씨는 하염업시 긴한숨을 쉬시고 『못나가요』하시든 말슴한마듸만 남기시고 들창을 다드실때 저는 눈싸힌길을 것고 걸으면서 한편성희씨를 원망도 햇습니다만얼마전 주신편지와 또 면회하러 오섯슬때에 하신말슴을 듯고는저도 성희씨를 대단히 소중히 생각하게 되엿나이다 무슨일이든 이사회에 해독을끼치지 안는일 조금이라도 이땅의 사람들을 위해 하시는일이라면 끗까지 로력해 그곳이 피도록 애써야 할것입니다 성희씨도 민중의 벗이되는 그일을 꾸준히 로력해주십시오 그리면 머지안허그꼿에 열매가 필것입니다 사람은 무슨일이나 그일에 대해서 그어떤 한개의 신렴을가지시고 로력하면 그것은곳 레가서 조흔 성과가 잇슬것입니다 민중의 동모가 되고 민중의 압잡이가되는것은이땅의지식잇는 사람으로서 누구나하지안허서는 안될일이니까 큰 성희씨는 그일에 꾸준히노력 하십시요 물론 연약한여자의 홋몸으로 곤란하실일이 만흐시리라고는 밋지오만꾸준한 그길의 로력은 결코허되지 안흐리라고 밋습니다정성된 마음과 꾸준한 로력이두가지로 일관해주신다면저도나아가서만히 성희씨를 도아드리지오 저도 지금여러가지 만흔생각을 갓고잇습니다만은 이것은 후일에 드리기로하고 미안하지오만 일전에도 말슴드린 서책을 드려주셧스면 하나이다 저는 지금비교적건강한 몸으로 지내이는데 독서를 하고 십허 견딜수가 업습니다

어떠케든지 말슴드리고서제를 올보내주섯스면 감사하겟나이다—그런데 성희씨! 철창으로 숨어드는 바람이 이제는제법 찹니다 오늘이 십일일 입엽이니아마도 바갓세상에는 늦가을풍경이산뜻하여 고흔 수를 노앗겟지오……그러나……오늘은 이것으로 끗을 맷겟습니다… 내내안녕하십시오— 삼월 열일 신민』

성희는 편지를 다읽엇다 무한한 서에는 그편지의자자구구는 무게가 잇는것 가치 성희의가슴은 커—다란 힘이 잇는것갓고 누르는듯 하엿다 그러나 그 편지에는 하고십흔말을 다쓰지 못하는 안타가움이잇서보혓다 『신민씨……』 성희는 입속으로 고요히 의이름을 불럿다 그리고는 신민이라고쓴 그두글자에 고히키쓰를 하엿다 그순간 성희의눈 앞에는 신민이의 모양이 파노라마와가티어지리는가렷다 황토빗 죄수복에 『一二三』이란 번호를 붓치고 면회실에나아와섯든 신민이의모양! 얼골은 야위엿스나 그래도 씩씩해 보히는 괴상 패구나 빗줄일치 안흔 노동자의 우렁찬말소리! 아! 그것은 씩씩한 젊은이의 기개엿다 『삼년반! 아즉도 엉속한지만 사개월이 못되엿스니 삼년이 개월이 지나야하나?』 성희는 입김이 아즉도 막막하다는듯이 혼자 입속으로 중얼 그리며 머리를 도리도리 흔들엇다 『그러나 세월이란 잠간이니깐! 그런데 숙부님은 그새안령하신가?』 하고 며칠전 면회 갓슬때에만 낫든 숙부님의 얼골을 또생각하여보앗다 쓸쓸한 가슴바닥에 저녁노을을 타고 들창에서 날바둥질을 친다 들창 너머로 보히는 나무가지에서는 누른빗새가 휘업시 맴도리를 치며 매개치고 포른 하늘에는 흰구름장하나이 한가히 이리저리 흘고잇다 가을빗은 저므러가는 저녁햇빗과 께 쓸쓸한 교외의 산피를하치고 돌아 끗업는정적과 애수가 산허리를 도는 목안개가치 성희의 몸을 고요히 휘여 감는다.